



RELATÓRIO DE ATIVIDADES 2016

CENTRO DE REFERÊNCIA DE ÁLCOOL, TABACO E OUTRAS DROGAS



GOVERNO DO ESTADO
DE SÃO PAULO



Centro de Referência
Alcool, Tabaco e Outras Drogas



Histórico da Unidade

A dependência química é considerada uma doença de extrema complexidade. Por ser resultante do consumo continuado de substâncias com ação sobre o sistema de recompensa cerebral, provoca alterações cerebrais, muitas vezes de forma perene. A composição das estratégias voltadas para o tratamento da dependência deve incluir técnicas de desintoxicação, destinadas a apoiar farmacologicamente a remissão da síndrome da abstinência e o tratamento de morbidades primárias e/ou secundárias à dependência química.

Exemplo disso é o que ocorre em São Paulo (SP), na região da Luz, próximo à Estação Júlio Prestes na região conhecida popularmente como Cracolândia, há vinte e cinco anos parte do cenário de pessoas que passam dias e noites usando drogas livremente e a céu aberto.

Tendo em vista este cenário o Centro de Referência de Álcool, Tabaco e Outras Drogas (CRATOD), é uma unidade criada pelo Decreto nº 46.860, de 25 de junho de 2002 e está situada na Rua Prates, 165 – Bom Retiro, São Paulo.

A partir da publicação da Portaria n.º 2103/GM, em 19 de novembro de 2002, o CRATOD foi habilitado (credenciado/classificado) junto ao Sistema Único de Saúde (SUS), como Centro de Atenção Psicossocial de Álcool e Drogas (CAPSad), atendendo as diretrizes da Portaria n.º 336/GM, em 19 de fevereiro de 2002, c.c. a Portaria n.º 189/GM, em 20 de março de 2002, agregando assim às suas finalidades iniciais outras características de atendimento.

Com a edição da Portaria n.º 130/GM, em 26 de janeiro de 2012 e da deliberação CIB nº 2, de 18 de janeiro de 2013, o CRATOD teve sua habilitação junto ao SUS alterada, passando a ser classificado como CAPSAD III Qualificado.

Em resumo, o CRATOD é um Centro de Referência, para a definição de políticas públicas para promoção de saúde, prevenção e tratamento dos transtornos decorrentes do uso indevido de substâncias psicoativas, dispondo de CAPS AD III para atendimento aos usuários dependentes e suas famílias, bem como o responsável pela organização, capacitação e manutenção das redes de tratamento do tabagismo e Rede Recomeço no estado de São Paulo.

Nesse sentido, o Brasil necessita de ações globais, que invistam em qualidade de vida e apontem para a valorização do indivíduo, considerando que espaços de uso coletivo de drogas explicitam situação de abandono de uma população vulnerável e por este motivo a Associação Paulista para o Desenvolvimento da Medicina (SPDM), celebrou em 2013 Projeto de Prestação de Serviços no Centro de Referência de Álcool, Tabaco e Outras Drogas (CRATOD), Unidade da Coordenadoria de Serviços de Saúde (CSS), da Secretaria de Estado da Saúde, com o objetivo central de apoiar o Programa Estadual de Enfrentamento ao crack.



1) Características da Unidade

Responsável Técnico

Dr. Claudio Jeronimo da Silva

Estrutura

Observação – Enfermaria de 40 leitos

11 leitos masculinos

07 leitos feminino

02 leitos para adolescentes

03 leitos de emergência

02 leitos de isolamento

15 leitos de espera (uso misto)

1º Andar – CAPS AD III – Academia, sala de leitura, sala de filme, consultório dentário, consultórios para atendimento médico, psicológico, assistentes sociais e educadores físicos.

Rua Recomeço - No ano de 2014 foi verificado a necessidade de expandir as ações desenvolvidas no CRATOD, observou-se a necessidade da realização das atividades para fora da sede do CRATOD, as quais levaram – por intermédio de **BUSCA ATIVA** e do contato direto – informação, prestação de serviço social e de saúde e encaminhamento para tratamento especializado para os usuários de substâncias psicoativas do entorno da Região da Luz na região popularmente conhecida como Cracolândia. Desse modo, com o intuito de ampliar o acesso e os cuidados em saúde, desta população, em especial os casos que requeriam ações terapêuticas e de reinserção psicossocial de maior complexidade, foi instalado o serviço denominado **CONEXÃO RECOMEÇO (ou Rua Recomeço)**, para o qual foi proposto a expansão do atendimento do CRATOD naquele local e para aquela população.



2) Perfil de Atendimento

A integração da equipe da SPDM com a equipe de referência de tabagismo do CRATOD ampliou a oferta do tratamento para tabagismo dos usuários que buscaram atendimento no CRATOD, ofereceram estratégias de reposição de nicotina, grupos terapêuticos e manejo de fissura. A assessoria da SPDM também colaborou para a adequação nos fluxos de atendimentos que estão desenvolvidas em **quatro eixos**.

1º Eixo - Contratar e capacitar a equipe técnica.

Para auxiliar o CRATOD no exercício de seu papel de organizar e conduzir o atendimento qualificado ao dependente químico nos sítios Urgência Recomeço, CAPS CRATOD e Rua Recomeço.

2º Eixo - Realizar ações de capacitação de todos os profissionais que atuam no CRATOD.

Priorizou temas relacionados às barreiras de segurança do paciente (identificação; prescrição, uso e administração de medicamentos; prevenção de quedas; controle de infecções; comunicação/abordagem terapêutica)

3º Eixo - Assessorar a Direção Técnica do CRATOD.

Foi prestado suporte no planejamento das ações assistenciais e operacionais, através de reuniões periódicas com as equipes diretivas do Estado e da SPDM.

4º Eixo – Das ações

Todas as ações e abordagens que foram realizadas dentro do projeto “Rua Recomeço”, sejam essas de caráter assistencial ou de saúde estão, necessariamente, vinculadas à busca por tratamento oferecido pela equipe de saúde mental do CRATOD. Desse modo, nenhum dos componentes poderá ser oferecido aos usuários de substâncias psicoativas se não estiver vinculado a essa proposta. Os outros casos deverão ser encaminhados para os serviços presentes na Região da Luz, destinados a apoiá-los nessas condições.

3) Perfil de Atendimento

Existem vários modelos de tratamento para a dependência de substâncias, que diferem quanto à abordagem utilizada e quanto à intensidade da atenção oferecida ao usuário.

O usuário que foi acolhido no CRATOD através de demanda espontânea foi referenciado para serviço ambulatorial ou hospitalar respeitando assim a regionalização. Caso houvesse a internação, a vaga seria solicitada através do Plantão Regulador de Vagas em Psiquiatria – Plantão Controlador Metropolitano (PCM).

Foi implantada também o serviço de busca ativa em ambiente externo para usuários em situação de vulnerabilidade e encaminhamento para tratamento especializado através do Projeto Rua Recomeço (Anexo 1)

- Acolhimento Social e Especializado (fluxo 1 e 2)
- Avaliação Médica e Assistência Intensiva (fluxo 3), incluindo:
 - ✓ Avaliação do status físico, psicológico, psiquiátrico e social do paciente.
 - ✓ Determinação do nível de gravidade da dependência.
 - ✓ Avaliação da rede social e familiar, buscando melhorar o relacionamento entre esses através do trabalho multidisciplinar intensivo.
 - ✓ Desenvolvimento de um programa de cuidados durante a assistência intensiva.
 - ✓ Prescrição de medicamentos, quando indicados, visando à estabilização de sintomas de abstinência, ao tratamento das comorbidades, ou como estratégia de prevenção da recaída.
 - ✓ Oferta de intervenções psicológicas, tais como entrevista motivacional, terapia cognitivo-comportamental e prevenção da recaída.
 - ✓ Oferta de materiais para atividades físicas, ocupacionais e recreativas, tais como, bolas de futebol, vôlei e basquete, uniformes esportivos, jogos de baralho e dominó, dentre outros.

- ✓ Avaliação das necessidades de tratamento de curto e longo prazo do paciente, procurando viabilizá-las no decorrer da assistência intensiva (fluxo 4).
- ✓ Encaminhamento para comunidades terapêuticas, caso na avaliação o inicial seja detectado baixo suporte social e familiar.

Fluxo 1

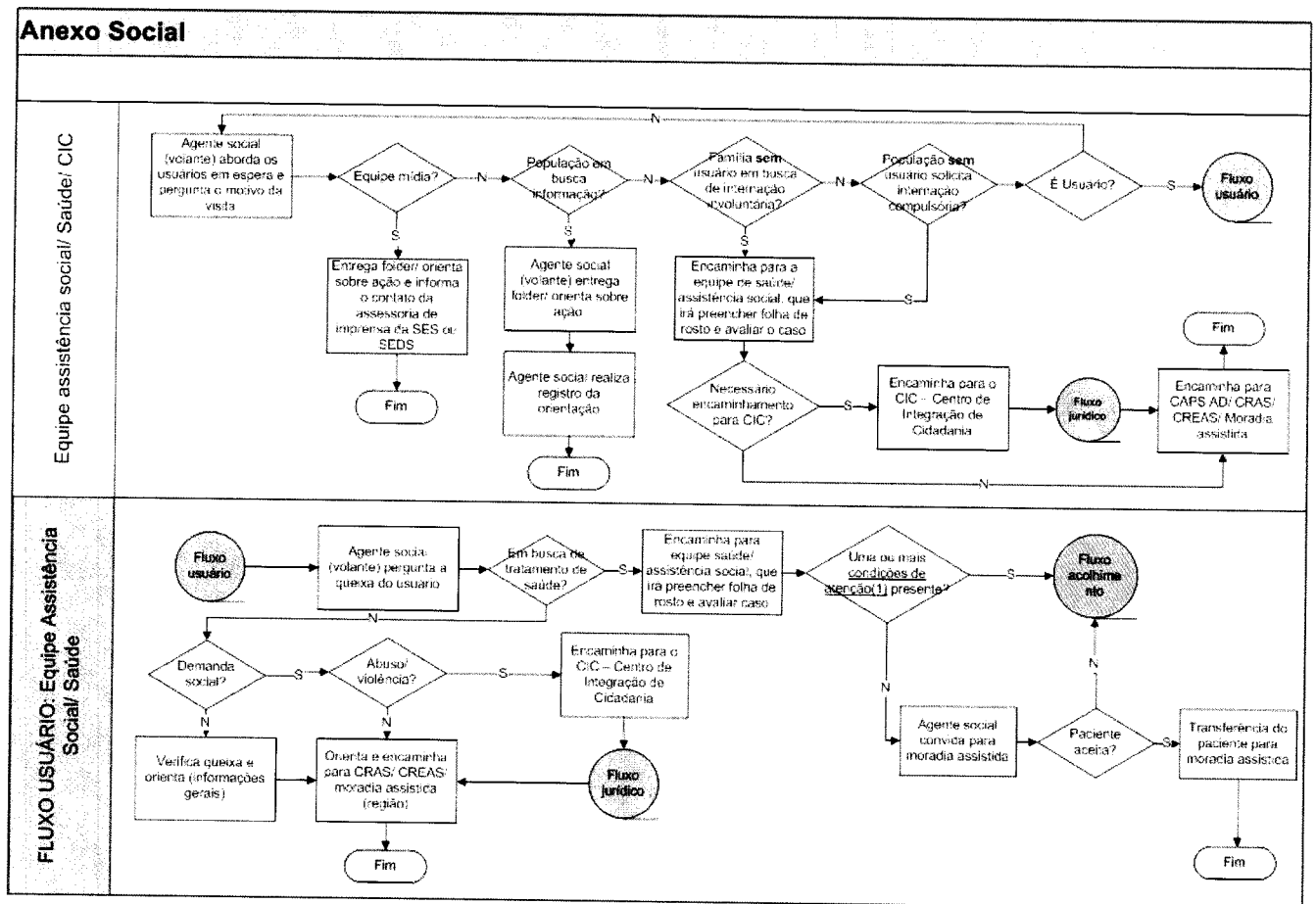

[Handwritten signature]

Fluxo 2

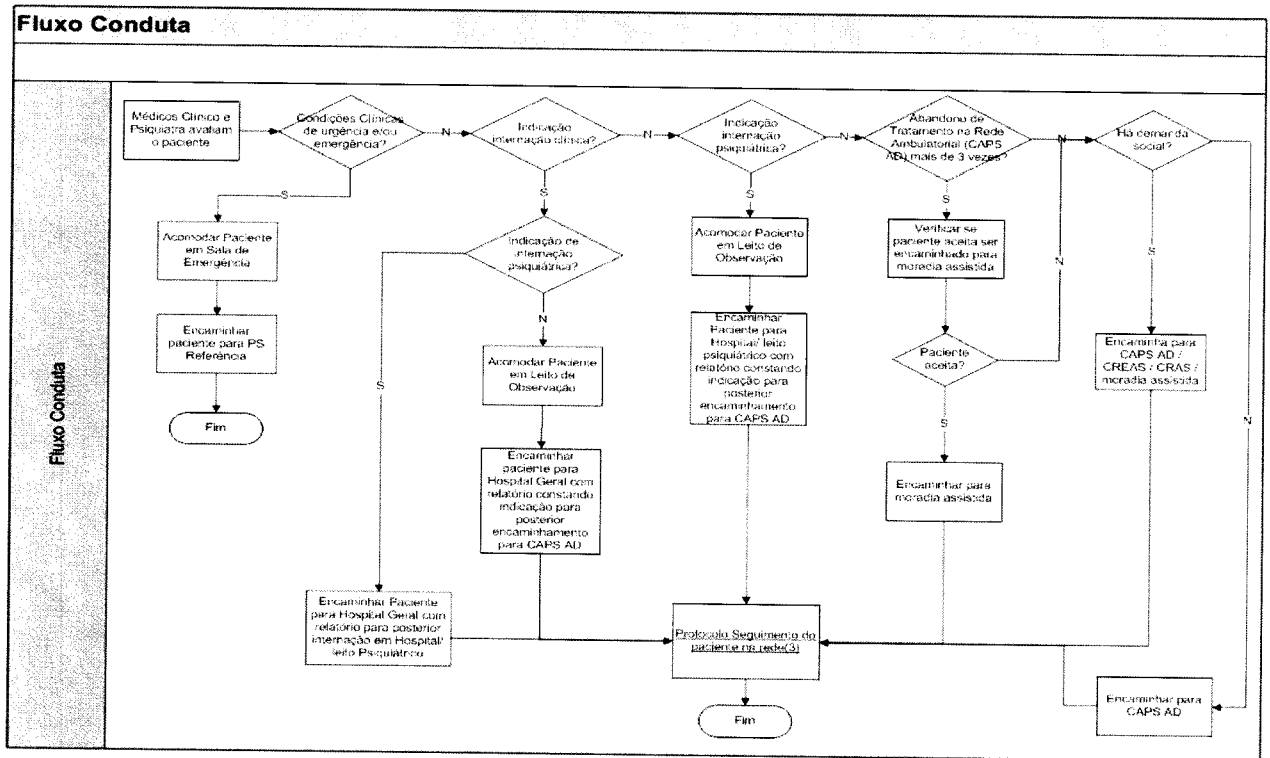

Fluxo 3

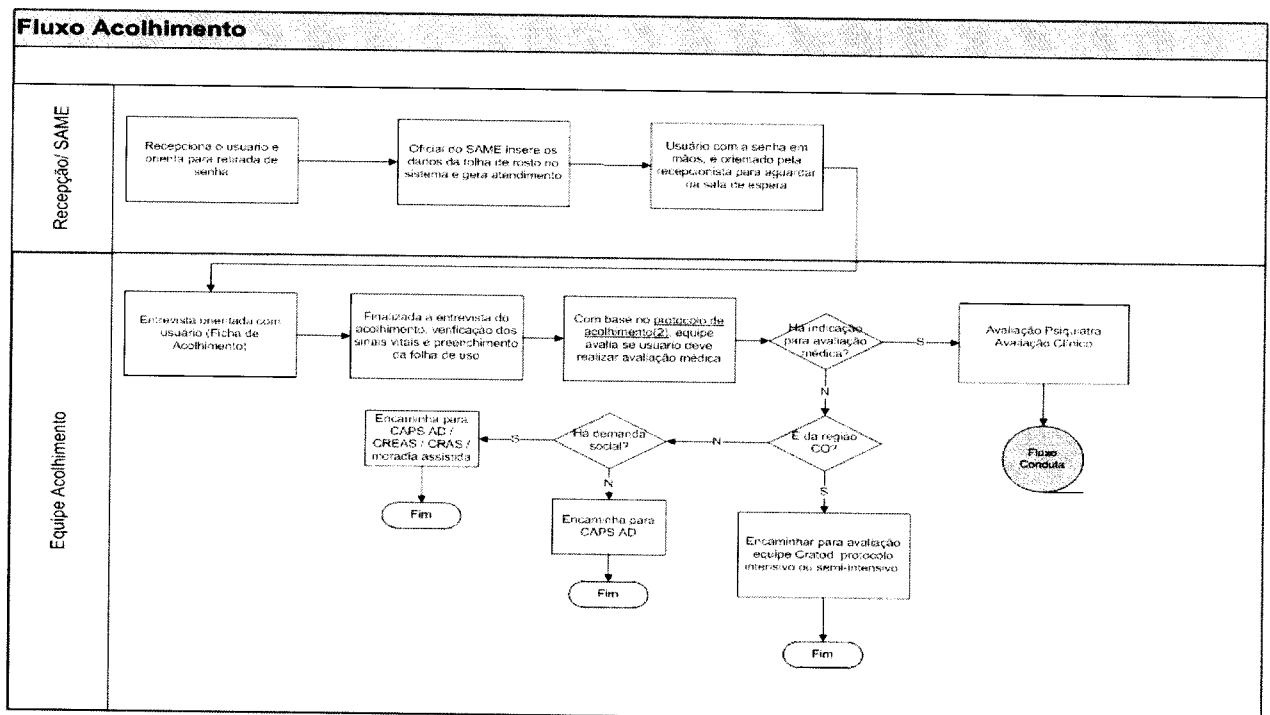

Fluxo 4

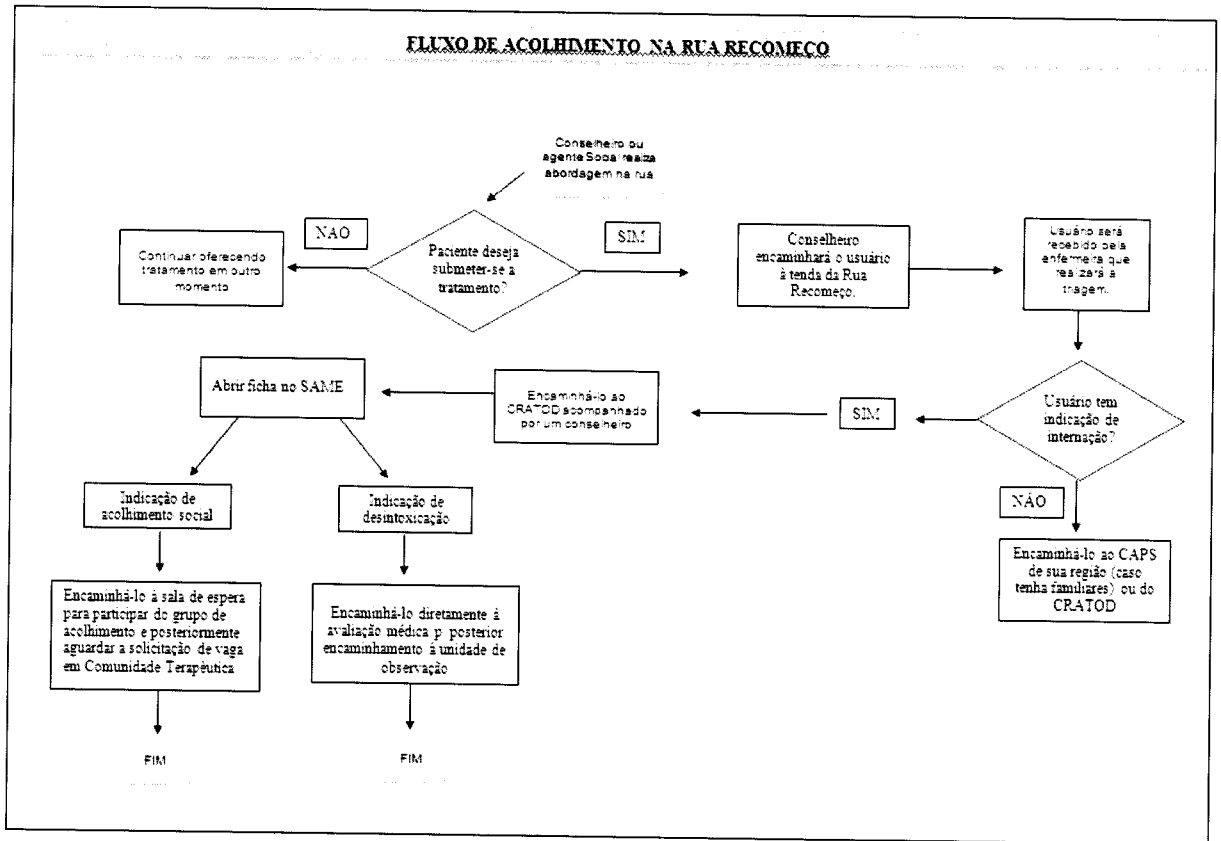

4) Área de Abrangência

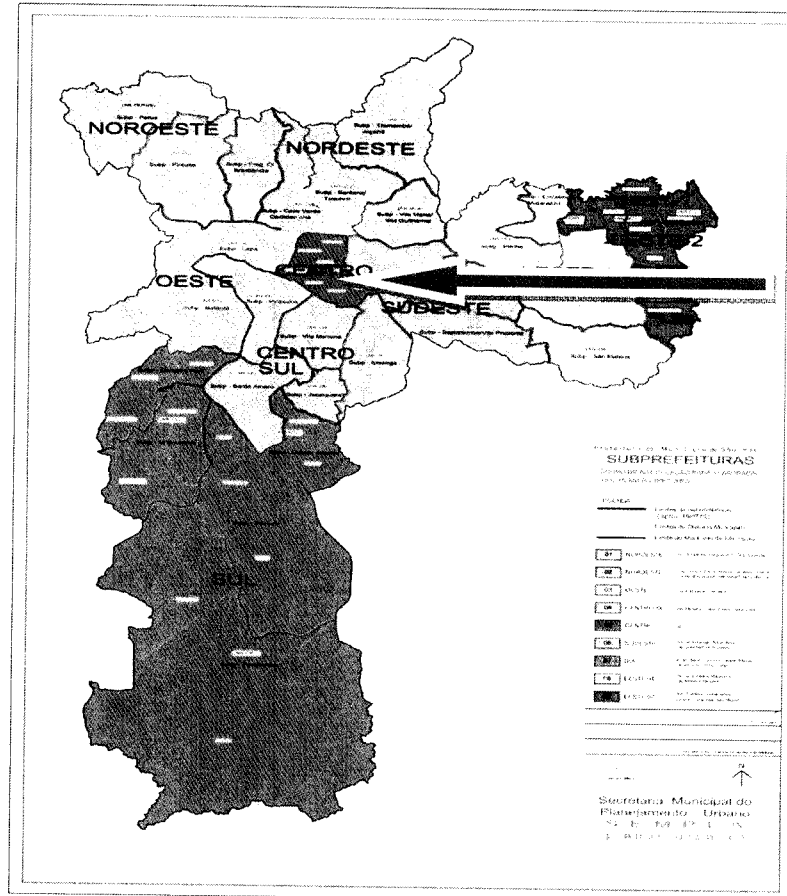

O programa Rua Recomeço ocupará a quadra delimitada da Rua Helvetia, Rua Barão de Piracicaba, Rua Dino Bueno e Avenida Duque de Caxias.

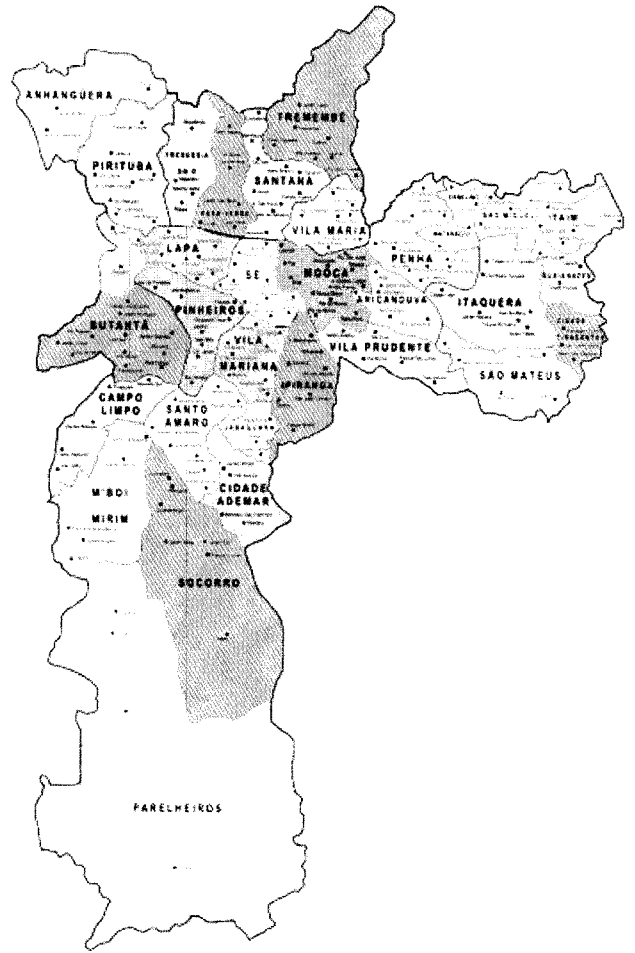
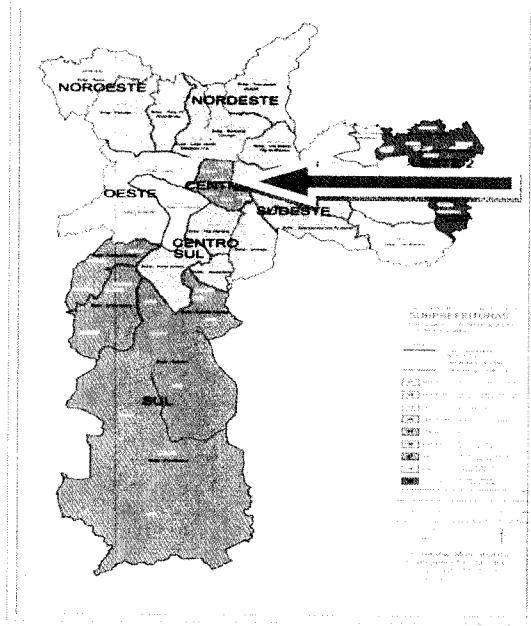

5) Resultados

Produção total realizada pela SPDM no Centro de Referência de Álcool, Tabaco e Outras Drogas.

CRATOD	
Produção - 2016	
Linha de Contratação	SUS
URGÊNCIA RECOMEÇO	
Atendimento Médico	9.864
Atendimento não Médico	20.850
CAPS	
Atendimento Médico	6.728
Atendimento não Médico	17.800
CONEXÃO RECOMEÇO	
Atendimento não Médico	12.122



6) Recursos Financeiros

a) Repasses financeiros ocorridos em 2016.

Nº Documento	Natureza do Recurso	Valor Total dos Repasses em 2016
Convênio nº 018/2016	Repassse Custeio	R\$ 14.207.319,98

7) Execução Técnica e Orçamentária

b) Resultados da execução orçamentaria e seus Resultados

CRATOD - CENTRO DE REFERÊNCIA DE ÁLCOOL, TABACO E OUTRAS DROGAS				
RELATÓRIO DE EXECUÇÃO ORÇAMENTÁRIA				
DESCRIÇÃO	CUSTEIO	INVESTIMENTO	OUTRAS RECEITAS	TOTAL
RECURSOS PÚBLICOS RECEBIDOS / OUTRAS RECEITAS	14.207.319,98	0,00	304.414,73	14.511.734,71
DESCRIÇÃO	CUSTEIO	INVESTIMENTO	PESSOAL	TOTAL
GASTOS GERAIS / DESPESAS DO EXERCÍCIO	1.679.069,74	-	11.556.082,15	13.235.151,89



7) Considerações

A Unidade SPM – CRATOD é um serviço de saúde pioneiro na assistência aos usuários problemáticos de substâncias psicoativas, que atua de maneira ampla oferecendo abordagens que proporcionam desde a redução de danos causados pelo uso de drogas, até desintoxicação e reestruturação social.

Visando a excelência nos atendimentos oferecidos pela SPDM o plano de trabalho foi modificado abrangendo novos contratos e serviços, abaixo descrição.

A área de atendimento para o desenvolvimento do trabalho de acolhimento e assistência ao usuário conta com a locação de containers e tendas que estão distribuídos na Rua Helvetia na região popularmente conhecida como Cracolândia, sendo:

- 01 unidade de container para sanitário para funcionários (duplo);
- 01 unidade de container para sanitário para usuários (duplo);
- 01 unidade de container para atendimento (enfermagem);
- 01 unidade de container para atendimento (conselheiros);
- 01 unidade de container para guarda de insumos;
- 04 tendas para atividades (10X4);

Para manutenção deste ambiente foi efetuado o contrato com empresa de higienização e para preservação do patrimônio e apoio aos profissionais há uma equipe de segurança atuando de forma preventiva em situações de conflito seguindo sempre as orientações de um coordenador de segurança, que é responsável pelo monitoramento e controle de todo o trabalho realizado.

Foi renovado o contrato de fornecimento de enxoval completo aos pacientes internados nos leitos de observação/reposo do CRATOD.

A SPDM forneceu seis impressoras através de contrato de outsourcing, sendo três multifuncionais laser coloridas com scanner e três impressoras laser monocromáticas.

O serviço de remoção utiliza 21 motoristas contratados pela SPDM dividido em plantões diurno e noturno. Os veículos pertencem a frota do

Estado. O uso desses veículos é realizado por profissionais devidamente habilitado e autorizado, que prezam pelo bom uso, comunicando de imediato quaisquer necessidades de realização de serviços de manutenção preventiva e corretiva.

Os serviços de remoção de pacientes foram programados pelas equipes médicas, enfermagem e social. Os serviços administrativos foram programados pelo Núcleo de Administração Patrimonial e Atividades Complementares do CRATOD.



Atenciosamente,

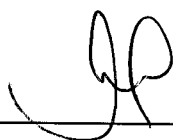

Suely Freire
Gerente Administrativa
SPDM / CRATOD

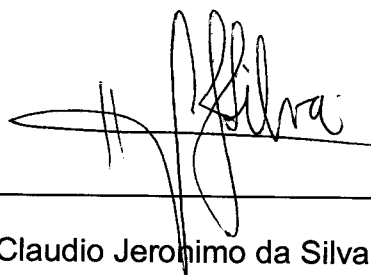

Claudio Jeronimo da Silva
Diretor Técnico
SPDM / CRATOD